

AMICALE
des Anciens & Anciennes
Elèves du Collège ,
des E.P.S et du Lycée
de BARBEZIEUX

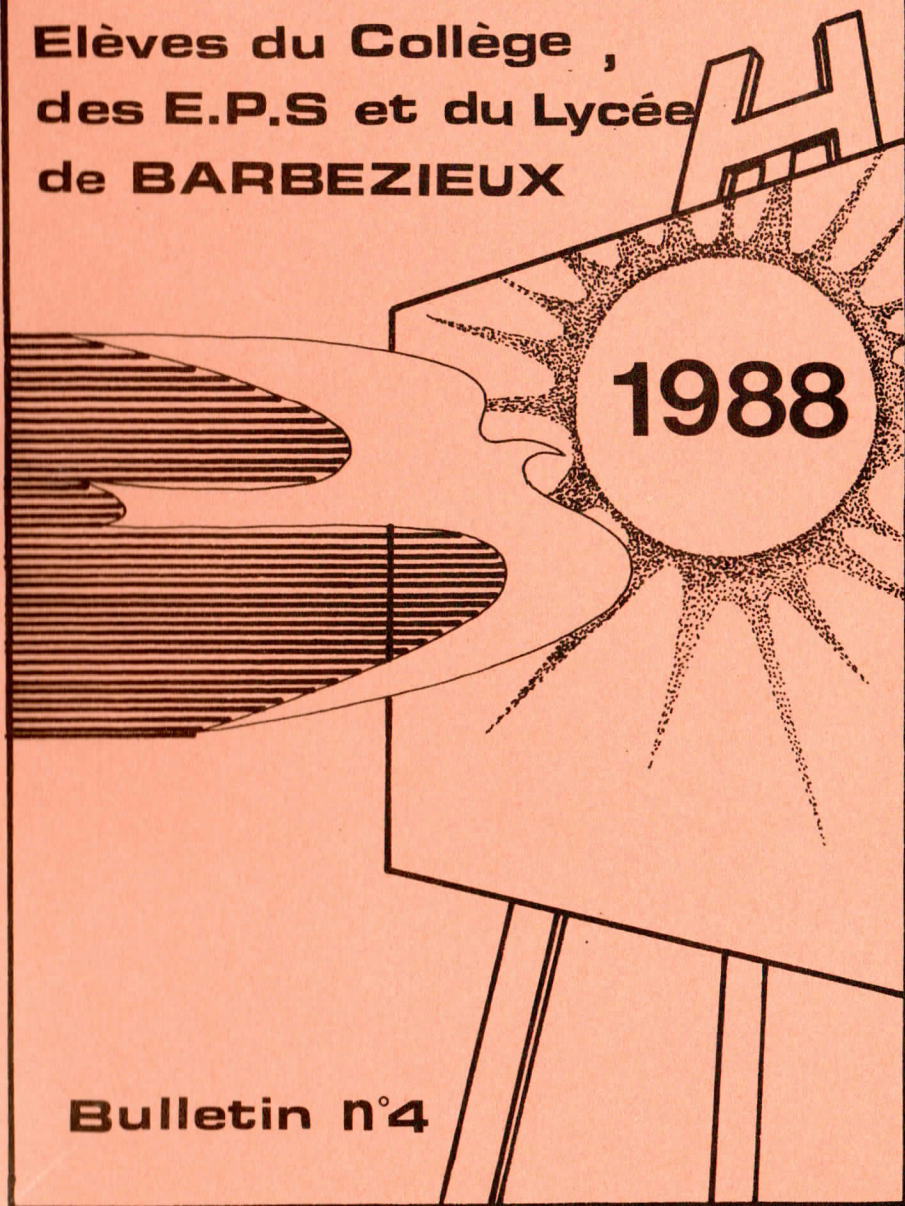

Bulletin n°4

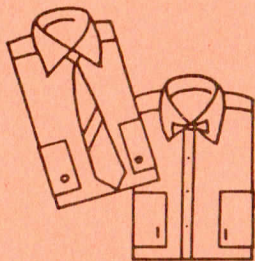

J.-C. BARILLOT

HABILLEUR-CHEMISIER



23, rue St-Mathias - 16300 BARBEZIEUX

Multi-Sports

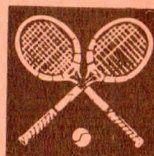

Mme FONTENEAU



8, rue St-Mathias - 16300 BARBEZIEUX

☎ (45) 78. 21. 77

Cliquez ici pour accéder à l'ensemble des bulletins de l'Amicale des Anciens et Anciennes élèves !

Cliquez ici pour accéder au site de l'Atelier Histoire Elie Vinet !

Claude RABY,
ancien élève des années 1932 - 1937
vous propose

"Un petit coin de paradis dans votre cave"

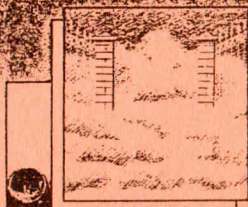

Château du PARADIS

SAINT-EMILION GRAND CRU

Le Château du PARADIS, propriété de la famille depuis cinq siècles, s'étend sur des terres qui donnent un vin de grande finesse et d'un bouquet délicat, il est commercialisé en bouteilles après vieillissement en fûts de chêne selon les meilleures traditions.

TARIF AUTOMNE 1987 Franco T.T.C.		PRIX UNITAIRE PAR MINIMUM DE	
		24 btl	48 btl
1979	57 F	<input type="checkbox"/>	<input type="checkbox"/>
Nos dernières bouteilles	55 F	<input type="checkbox"/>	<input type="checkbox"/>
1980	48 F	<input type="checkbox"/>	<input type="checkbox"/>
Prix promotionnel	47 F	<input type="checkbox"/>	<input type="checkbox"/>
1981	52 F	<input type="checkbox"/>	<input type="checkbox"/>
Bien typé, fin, fruité	50 F	<input type="checkbox"/>	<input type="checkbox"/>
1983 Médaille bronze Concours National Grands Vins de France Caisse bois	56 F	<input type="checkbox"/>	<input type="checkbox"/>
	55 F	<input type="checkbox"/>	<input type="checkbox"/>
1985 Très grand millésime, à garder	60 F	<input type="checkbox"/>	<input type="checkbox"/>
	59 F	<input type="checkbox"/>	<input type="checkbox"/>

Chèque à adresser à :
VIGNOBLES RABY-SAUGEON S.A.
PROPRIETAIRE-RECOLTANT
CHATEAU DU PARADIS. B.P. N° 1
33330 SAINT-EMILION

Mot de la Présidente

Chers tous,

Septembre et sa rentrée scolaire sous la canicule semble bien loin aujourd'hui ! Le ciel gris, la pluie et le vent ont aidé les esprits à se mettre tout à fait au travail. Ecoliers, collégiens, lycéens ont retrouvé leur rythme de croisière qui les amènera, toujours trop lentement à leur gré, après quelques tempêtes, quelques périodes d'accalmie moroses coupées de joie et de "chahut - bahut", au rivage bleu des prochaines vacances. Mais, en attendant, bien que sérieusement grignotée déjà, une année scolaire nouvelle commence pour chacun et aussi pour nous, anciens élèves ! Nous devons nous remettre au travail ! Toutefois, avant de penser à nos "tâches" futures, je tiens à remercier tous les membres du bureau, constamment fidèles, dévoués et sympathiques qui s'interrogent sur l'avenir de l'Amicale, qui essaient d'apporter des idées dynamiques et tentent de faire participer davantage d'amis aux diverses manifestations.

Adressons des félicitations particulières à ceux qui assistent, avec régularité, aux réunions de bureau, en étant obligés de parcourir parfois de longues distances.

Merci à M. Jean RIGOU qui habite Bordeaux et que, seuls la neige et le verglas ont arrêté l'année dernière.

Merci au Dr NIVET qui vient d'Ozillac, à M. MICHELON de St-Palais-sur-Mer.

Merci à M. MEURAILLON, notre sympathique trésorier qui habite maintenant Cognac.

Il n'est pas possible de citer les autres amicalistes qui nous apportent également une aide matérielle et morale très précieuse. A tous, nous exprimons notre vive gratitude.

Nous avons déjà réalisé un certain nombre de projets auxquels nous avons pensé l'année dernière : photos de classe, concours du temps retrouvé, repas annuel. Reste à organiser des matchs entre anciens sportifs, dans la cour du lycée, des excursions (aux alentours), de véritables voyages chez un ancien qui nous ferait connaître sa région. Gilberte QUILICHINI, née PINARD, nous a écrit, pour nous proposer de visiter Annecy où elle habite. Un tel voyage peut se réaliser si un certain nombre d'amis sont intéressés.

Pour cela, il est nécessaire qu'un dialogue s'instaure entre nous, gens du bureau et vous, amicalistes, à qui nous demandons de l'aide particulièrement pour la confection du bulletin annuel.

En effet, il faut que ce journal contienne des informations susceptibles de retenir l'attention des lecteurs.

De Barbezieux, nous vous tiendrons au courant des activités qui se prati-

heureuses. Mais nous ne sommes pas en mesure de parler d'anciens et anciennes élèves qui habitent Paris, Lyon ou Marseille. Aussi, comme à de vrais journalistes, nous demandons à tous de nous envoyer des articles contenant des informations qui concernent vos anciens camarades.

Nous pourrions avoir une rubrique consacrée aux naissances, aux mariages (de vous, de vos enfants, de vos petits enfants), aux promotions, aux voyages. L'expérience des autres est toujours profitable.

Rappelez un épisode ancien de votre vie de potache, retrouvez le passé avec une histoire qui pourra être piquante, pleine d'humour ou bien au contraire tendre ou un peu triste. Faites nous part de vos changements d'adresse.

Nous aimerions vraiment que vous collaboriez à la confection de notre bulletin afin qu'il contienne le maximum d'informations et qu'il soit ainsi un trait d'union entre nous.

Vous adresserez vos articles à Mme BUI QUOC

80, rue Victor Hugo - 16300 BARBEZIEUX

et nous nous chargerons de les répertorier. Merci beaucoup de votre future collaboration.

Surtout nous comptons sur votre présence pour la prochaine manifestation du mois de Mars.

A bientôt !

Marie Claude BUI QUOC

charentais
annonce

MARDI
MAGAZINE

**QUEL
DUO!**

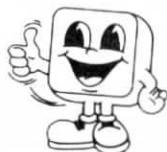

Entreprise

Sylvain PINAUD

- Peinture
- Vitrerie
- Papiers peints
- Revêtements
sols et murs

39, avenue des Alouettes

16300 BARBEZIEUX

Tél. 45 78 22 35



La dernière assemblée Générale s'est tenue le samedi 28 mars 1987, dans la salle polyvalente du Lycée Elie Vinet de Barbezieux. De nombreux amicalistes participaient à cette réunion que présidait M. Pelletier, Proviseur du Lycée, assisté de Mme Venthenat, Me Gilard, M. Bordes, présidents d'honneur de l'Amicale, de Mme Bui-Quôc, présidente active, M. Meurailon, trésorier, Mme Maillet, secrétaire, des membres du Bureau.

M. Pelletier a ouvert la séance.

"Lorsque l'on m'a confié la responsabilité du Lycée de Barbezieux, il y a trois ans, celui-ci venait d'inaugurer son nom officiel par une manifestation d'envergure qui avait eu le mérite de resserrer les rangs de ses anciens élèves.

Aujourd'hui, la vitalité de votre Association se confirme et c'est pour moi un plaisir autant qu'un honneur de vous accueillir dans les locaux qui sont les vôtres.

Vous pourrez évoquer des souvenirs toujours embellis par le temps d'une adolescence souvent et heureusement insouciante. Pour vous y aider l'Amicale a choisi, cette année, de promouvoir des photos de classe. Je dois dire que les panneaux que vous avez constitués ont été regardés par l'ensemble de la Communauté scolaire qui y a pris beaucoup d'intérêt, et c'est pourquoi il me paraît souhaitable de conserver ces panneaux un certain temps afin de les exposer lors de la journée "Portes ouvertes" qui aura lieu au Lycée le 17 Avril, pour pouvoir compléter votre collection.

En effet, il y a des élèves dont les parents se sont reconnus, peut-être des grands-parents, et ils viendront ainsi grossir les rangs de votre Amicale, du moins je l'espère.

Je ne voudrais pas allonger mon propos mais je désire également vous remercier pour la générosité dont vous faites preuve

Soirée du 28 Mars 1987

car, depuis quelque temps, vous subventionnez un certain nombre d'activités au sein du Lycée, activités culturelles, activités sportives.

Vous en avez une trace, au fond de la salle, puisqu'un voyage en Espagne est subventionné par l'Amicale des Anciens élèves. Ce voyage se poursuit et les élèves vont retourner à Badajoz. Je dois dire que, tout à l'heure, il y aura également une remise de maillots pour les élèves particulièrement méritants et sportifs, qui sont allés en finale académique.

Je vous remercie encore une fois et je vous cède la parole".

Mme Bui-Quôc, après avoir remercié les membres de l'Association venus participer à cette assemblée annuelle, demande que chacun observe une minute de silence afin de rendre un affectueux hommage aux amis récemment disparus : M. Jacques Daveau, Mlle Picherit, M. Bonnimond, M. Jean Raby.

Elle fait remarquer que l'Amicale a porté ses efforts cette année, sur la recherche des anciennes photos de classe; une centaine couvrant la période 1920 - 1980, a été répertoriée et classée. Ensuite, l'album sera mis à la disposition de ceux qui voudront les examiner. Il sera possible d'en acheter après en avoir fait la commande.

L'Amicale s'est aussi inquiétée des futures archives concernant les élèves d'aujourd'hui.

En effet, on s'est rendu compte que les traditionnelles photos de classe n'étaient plus à la mode et que les nouvelles générations ne garderaient aucun souvenir matériel de leur promotion.

Aussi l'Amicale, avec l'accord de M. le Proviseur, s'est-elle chargée pour l'année scolaire 1986- 1987 de relancer cette pratique et à l'heure actuelle toutes les classes ont été photographiées.



L'Association a également offert des maillots de sport à l'équipe féminine de basket du Lycée qui est allée jusqu'en finale académique.

L'Amicale se sent tout à fait solidaire du Lycée d'aujourd'hui et essaie dans la mesure de ses possibilités de lui apporter son soutien.



La Présidente demande si l'Assemblée a des remarques à formuler et des suggestions à faire.

M. Rigou propose que les numéros de téléphone figurent sur le fichier des adhérents et que l'on fasse une demande de subvention à la Mairie pour notre Association.

Soirée du 28 Mars 1987

M. Meuraillon, trésorier, présente ensuite le rapport financier de l'Association.

Les recettes s'élèvent à 7 260,00 F.

pour des dépenses de 6 609,71 F.

Le résultat de cet exercice 650,09 F n'aurait pas permis d'offrir un jeu de maillots (2 175 F) à l'équipe féminine de Volley du Lycée, finaliste du Championnat d'Académie sans une trésorerie saine des exercices précédents (7 193,01 F).

Depuis 1983, l'Amicale a participé, à hauteur de 9 000 F, à différentes dotations en matériels ou équipements pour le Lycée ou le foyer social éducatif.

L'Assemblée se termine vers vingt heures.

Les amicalistes se dirigent vers le réfectoire où un apéritif leur est servi et où chacun peut examiner à loisir les photos de classe exposées sur les tableaux d'affichage.



Mme Bui-Quôc et M. Meuraillon ont le plaisir de remettre à Mme Desselle et M. Baratte, professeurs de gymnastique au Lycée, les maillots de sport pour l'équipe féminine de basket.

Soirée du 28 Mars 1987



Vers 21 heures on prend place autour des tables installées dans les deux réfectoires et l'on déguste le dîner préparé avec talent, encore cette année, par M. Saintony, chef cuisinier du Lycée et Mme Paulais, sa collaboratrice, que nous remercions ici, une nouvelle fois, de leur dévouement. La caille aux raisins et «les tartes maison» furent particulièrement appréciées.

A mi-repas, le résultat du concours "Le temps retrouvé" fut annoncé. Trois équipes de gagnants se partagèrent les couronnes de laurier savamment tressées par le Docteur Nivet.

1^{er} prix : Promotion 1942 - 1943

(7/15) sept élèves réunis sur une classe de quinze.



*Docteur Nivet - G. Garnier - M. Simonet - P. Laquintinie
J. Baronnet - M. Bertin - M. Texier*



Soirée du 28 Mars 1987

2^{ème} prix : Promotion 1935 - 1936 (6 / 30)



MM. Seguin - Rousseau - Jaulin - Gustin - M. Joulie - C. Raby





3^{ème} prix : Promotion 1959 - 1960 (5 / 32)



N. Brillet - F. Boucherie - K. Carrion - A. Meurailon - M.C. Bordes



Soirée du 28 Mars 1987

Grand prix spécial : Promotion 1926 - 1927



*On sable le champagne
et on félicite les représentants de la plus ancienne promotion
Général Marias - Edmond Poulain*



Soirée du 28 Mars 1987

Bravo à ces amicalistes qui ont fait l'effort de retrouver des anciens camarades et qui, par la même, ont offert un spectacle bien sympathique aux autres, qui, espérons-le, s'efforceront aussi, dans les réunions futures, d'amener de plus possible d'amis.

La soirée se prolongea tard dans la nuit puis on se sépara en prenant rendez-vous pour l'année prochaine.

Merci à tous ceux, qui, par leur soutien publicitaire, nous ont aidés pour la diffusion de cette brochure.

Etablissements **MATHIEUX**

Concessionnaire tracteurs

Massey-Ferguson

Landini

Machines à vendanger

Grégoire et Vectur

*Le bon matériel
près de chez vous*

Ets MATHIEUX Frères S.A.

16300 BARBEZIEUX

Tél. 45 78 19 77

LA MUTUELLE
DE POITIERS

**Patrick
DELAHAYE**

*TOUTES
VOS ASSURANCES*

17, Bd Gambetta
16300 BARBEZIEUX
Tél. 45 78 15 66

Ils nous ont quittés

M. Jacques DAVEAU

Avec une profonde tristesse nous apprenions le 18 décembre 1986 le décès de notre camarade Jacques Daveau.

Jacques était né le 8 avril 1931 à Barbezieux où il passa toute son enfance et son adolescence.

Elève du Collège jusqu'au Baccalauréat, il a laissé à tous, professeurs et camarades, le meilleur souvenir.

Esprit très ouvert, féru d'histoire, il a fait des recherches très poussées sur les origines de Barbezieux (de nombreux écoliers, grâce à son obligeance, ont admiré la maquette du château qu'il avait faite avec beaucoup de précision et de minutie. Après des études universitaires à Bordeaux (œnologie notamment), Jacques, suivant l'exemple de sa mère, a choisi l'enseignement. Professeur dans un C.E.S. à Saintes, sa mort y a laissé un grand vide tant près des collègues que des élèves car son savoir, sa conscience professionnelle, sa passion pour le travail bien fait lui avaient permis d'être apprécié de tous. Aussi, ils étaient nombreux les amis de Jacques, réunis le 22 décembre en l'église de Rétaud, pour assister à une messe célébrée à son attention, car cet homme de cœur avait fait don de son corps à la science : ultime geste de solidarité et d'espoir envers tous ceux qui souffrent du même terrible mal.

Plusieurs membres de notre Amicale assistaient, très émus, à cet affectueux hommage, prenant part de tout cœur à la peine de sa famille déjà si cruellement éprouvée, quelques mois auparavant, par le décès accidentel de son fils Nicolas.

A sa veuve, à Caroline et Olivier ses enfants, ainsi qu'à sa mère et à sa sœur, nous redisons combien nous partageons leur peine et leur adressons, avec nos vives condoléances, l'expression de toute notre sympathie.

M. Joulie.

Mlle Marie Antoinette PICHERIT

Née le 20 avril 1927 à Blanzac, entre à cinq ans à l'école Sainte Marie. En 1934, elle découvre l'école primaire au sein du lycée où elle restera jusqu'au baccalauréat. A partir de novembre 1947, elle exerce dans l'éducation nationale comme maîtresse de couture jusqu'en 1952, année de son entrée au Crédit Agricole de Barbezieux.

Sa compétence professionnelle, son dévouement pour la clientèle, sa générosité, lui permettent de franchir rapidement les échelons et de devenir directrice adjointe.



Le 30 juin 1983 après plus de 30 ans de bons et loyaux services, Mlle Picherit demande à bénéficier de la pré-retraite. Toutes ses qualités humaines, ses initiatives, son esprit de groupe lui ont permis de participer avec une totale efficacité au groupe théâtral de l'U.F.B., à la bibliothèque paroissiale, au secours catholique.

Elle s'occupe du catéchisme, du courrier français, de la vente des journaux, du denier du culte ; membre du conseil paroissial, elle siège également au comité financier du conseil diocésain .

Membre de l'amicale elle entre dans le bureau en 1986 et s'occupe activement de regrouper toutes les photos de classes de 1935 à 1980.

Malheureusement, la maladie ne lui permet pas de finir cet ouvrage, Miette nous quitte le 23 décembre 1986.

A. Meuraillon.

Jean RABY

Né en 1914, à Barbezieux, Jean Raby fait ses études au collège et au lycée jusqu'à la philo.

Grand sportif il est membre de l'U.F.B.

Il entre en 1937 dans la compagnie pétrolière Esso où il accomplit toute sa carrière interrompue cependant par la guerre où il combattra dans les chars (en 1939).

Devenu directeur régional à Marseille, il décède en 1987.

Jean-Pierre BONIMOND

Né le 13. 05. 1924. à Baignes -Charente.

Entré au collège de Barbezieux en 1938 où il passe :

le Bac 1^{ère} partie en 1941

le Bac 2^{ème} partie en 1942

Il fait sa médecine à la Faculté de Bordeaux de 1943 à 1951, se marie en 1947, devient père de quatre filles. Il s'installe en qualité de médecin généraliste aux Eglisottes en 1951 puis à Coutras en 1954.

Après une alerte cardiaque sévère, il cesse la médecine en 1979 pour se consacrer entièrement à une activité qui lui tient à cœur depuis très longtemps : l'Apiculture. Là, il trouvera toute sa plénitude et la notoriété qui lui revient de droit :

Ils nous ont quittés

Président de l'Union Nationale de l'Apiculture Française.

Gérant de la Revue Française d'Apiculture

et surtout Président de la Commission d'Apithérapie d'ordre mondial API-MONDIA qui le conduira de colloques en assemblées, de congrès en séminaires sur tous les continents : Australie, Japon, Mexique, Etats-Unis, Canada, Afrique du Nord et bien entendu l'Europe.

Il est décédé à Coutras le 26-1-87 et inhumé à Baignes en présence d'un très grand nombre de ses amis et camarades du collège de Barbezieux.

Il avait 62 ans 1/2.

M. Henri SEGUIN

Né le 17-01-1922 à Saint Médard de Barbezieux- Charente

Entré au collège de Barbezieux en 1931 où il passe le bac 1^{ère} partie en 1939, le bac 2^{ème} partie en 1940

Envoyé au Service du Travail Obligatoire (STO) en Allemagne de 1942 à 1944

Elève à l'école de Chimie de Bordeaux de 1944 à 1946, dont 1 an (1945-1946) à l'Institut Français du Caoutchouc à Paris .

Marié le 26-6-47 à Saint Médard de Barbezieux avec Mlle Jeanne Brunet
Père de deux enfants : une fille Dominique, un fils Didier.

Parti en Indochine, au Cambodge comme ingénieur dans une plantation d'hévéas à Prekat de juillet 1947 à 1972, d'où il a été expulsé par le trop célèbre POL POT.

Après un bref séjour en France il part jusqu'en 1975 en COTE D'IVOIRE

Revient définitivement en France et se fixe à "LA LOUVIERE" près de Saint-Chinian.

Prend la direction d'une cartonnerie, puis d'une Briocherie, à Béziers jusqu'à sa retraite en 1986

Décède brutalement à son domicile le 14-11-87.

Inhumé au cimetière de Saint-Chinian le 16-11-87. en présence des camarades de promotion André MASSE, Robert NOVET, Raymond ROUSSEAU et René JAULIN.

J. RIGOU

Les membres du Bureau et les adhérents de l'Amicale adressent aux familles éprouvées, avec leurs vives condoléances, l'assurance de toute leur sympathie.

Rencontre annuelle

Venez nombreux et amenez vos amis
à notre rencontre annuelle

le Samedi 19 Mars 1988

à partir de 15 heures
au Lycée Elie Vinet de Barbezieux

- 15 h** : Réception
- 15 h 30** : Tournoi de Ping-Pong (*ouvert à tous*)
- 18 h** : Assemblée Générale
- 19 h 30** : Apéritif
- 20 h** : Repas (*un jeu surprise lors du repas*)

Nous aimerions que cette après-midi "sportive" soit sous le signe de la "décontraction". Les amis qui ne désirent pas participer au tournoi pourront, de leur côté, discuter, examiner les albums de photos, jouer aux cartes et surtout auront à encourager leurs champions !

(pour tous renseignements complémentaires, consulter la carte d'invitation incluse dans la brochure).

La ronde des proviseurs

Un proviseur s'en va...

Monsieur René Pelletier, qui avait succédé en 1984 à Monsieur J.P.Biot, nous a quittés pour prendre la direction du Lycée Victor-Hugo à Poitiers.

Un proviseur arrive...

Monsieur Jean-Louis Couturier, agrégé de géographie, a d'abord enseigné pendant huit ans en région parisienne, au Lycée technique de Gennevilliers, puis a exercé les fonctions de censeur au Lycée technique de Sens de 1982 à 1987.



La Crémaillère

Chantal CHARRIER

Pour vos cadeaux
mariages
anniversaires
fêtes

10, rue Saint-Mathias
16300 BARBEZIEUX
SAINT-HILAIRE
Tél. 45 78 00 57

Ch. BROC

Chaussures
Cordonnerie

5, rue Saint-Mathias
16300 BARBEZIEUX
Tél. 45 78 01 81



Etablissement public local d'enseignement depuis le 1er janvier 1986, le lycée Elie Vinet poursuit, au fil des ans, sa mission d'éducation et d'enseignement au service des jeunes de Barbezieux et du Sud-Charente mais aussi de ceux venus d'ailleurs (de la Bretagne à l'Aquitaine pour les élèves de seconde spéciale) et même d'Outre-Mer (élèves ivoiriens).

Un lycée à taille humaine

Depuis 1984, ses effectifs augmentent régulièrement (412 en 1984, 513 en 1987), cet accroissement devant encore se poursuivre pendant un an ou deux avant de se stabiliser aux alentours de 600 élèves.

Ce dynamisme retrouvé a permis de diversifier l'offre de formation. Une section G2 (comptabilité) et l'option d'Italien 3^{ème} langue ont ainsi pu être ouvertes en septembre 1987.

Aujourd'hui, le lycée est une communauté forte de **513 élèves** parmi lesquels 115 internes, qui se répartissent de la façon suivante :

6 divisions de Secondes	:	198 élèves.
7 divisions de Premières	:	159 élèves.
5 divisions de Terminales	:	156 élèves.

75 personnes y travaillent régulièrement :

43 professeurs

5 surveillants et 2 conseillers d'éducation

16 agents de service

auxquels s'ajoutent 1 infirmière, le médecin de l'internat, l'équipe administrative et de direction.

La taille humaine est sans doute l'un des meilleurs atouts de cette communauté en permettant des contacts faciles et amicaux, ainsi qu'un meilleur suivi pédagogique et éducatif des élèves par des équipes enseignantes et de la vie scolaire.

Le Lycée d'aujourd'hui

Les résultats de la session 1987 du baccalauréat confirment le bon niveau d'ensemble des candidats.

Section	Succès	Mentions
A1	66,6 %	3 AB
A2	80,9 %	1 AB, 2 B
C	85,7 %	1 AB, 1 B
D	79,3 %	6 AB
G1	77,8 %	
G3	50,0 %	

Les projets

L'ouverture de nouvelles options est demandée notamment en Langues Vivantes ainsi que dans le domaine artistique.

La création de formations post-baccalauréat de niveau 3 devient une impérieuse nécessité, demande renouvelée d'ouverture d'une classe préparatoire aux études comptables et financières, afin de répondre, d'une part aux demandes pressantes de jeunes bacheliers qui ne parviennent pas toujours à trouver une place en I.U.T. ou en section T.S. et qui ne souhaitent pas pour autant entreprendre de longues études universitaires, et de satisfaire, d'autre part, les besoins des entreprises à la recherche de personnels de plus en plus qualifiés mais aussi capables de s'adapter aux changements futurs.

D'importants travaux d'aménagement et d'embellissement sont en cours grâce à la bienveillance de la municipalité et de la région, nouveau propriétaire des lieux depuis 1986.

L'amélioration du cadre de vie des internes demeure une priorité. La rénovation de l'internat Filles, est fort avancée (cloisonnement de deux nouveaux dortoirs en chambres et achèvement de l'aménagement du foyer de travail et de lecture) ; déjà se profile le réaménagement de l'internat Garçon.

Après la réalisation des travaux de mise en sécurité, la rénovation intérieure et le ravalement des extérieurs devraient redonner un aspect plaisant à des bâtiments de bonne facture.

L'ouverture sur le monde extérieur

Souci constant, le besoin d'ouverture s'exerce au travers d'activités variées:

■ Chaque année, des programmes d'action éducative sont arrêtés et mis en œuvre tant dans le domaine pédagogique que dans celui de l'aménagement de

Le Lycée d'aujourd'hui

l'espace (PAE, lecture à l'internat filles, rénovation du C.D.I. , aménagement paysager de la cour...)

- Des échanges scolaires dans le cadre des appariements avec Wolfratshausen (RFA, Vignola (Italie) et Badajoz (Espagne) se poursuivent à un rythme régulier, mais aussi des excursions et sorties pédagogiques "sur le terrain".

- Un ensemble de clubs (échecs, peinture, photo, théâtre, reliure, informatique) dans le cadre du foyer socio-éducatif.

- Des stages en entreprise pour tous les élèves des classes de 1ère G, innovation déjà ancienne mais particulièrement appréciée par les élèves de ces sections. Ils concrétisent l'excellence des relations entretenues avec les milieux économiques locaux.

- Des actions de formation continue au sein du "GRETA 16 Ouest" et de l'Association Accueil et Information Sud-Charente au service de jeunes en difficultés et moins jeunes à la recherche d'une reconversion professionnelle.

Depuis plus d'un siècle, le lycée est un des foyers de l'excellence barbezienne. Nombreux sont ceux qui ont fait à l'ombre de ses murs l'apprentissage de la logique, de la culture au sens le plus élevé du terme ou plus simplement du savoir.

Que tous ceux qui œuvrent à sa grandeur et à sa prospérité trouvent ici l'expression de notre reconnaissance et de notre fierté.

Le Proviseur

J.L. Couturier

**Alain
Guérineau**

**BIJOUTIER
JOAILLIER**

6, rue Saint-Mathias
16300 BARBEZIEUX
Tél. 45 78 02 89



Une chaîne
graphique
informatisée

pour tous vos travaux
de composition et d'impression

9, rue des Arceaux
16000 ANGOULEME
Tél. 45 92 92 22

Le Potache

Durant l'année scolaire 1942-1943 exactement du 13 novembre 1942 au 15 avril 1943, un journal manuscrit à exemplaire unique intitulé "**Le Potache**" a été "édité" par un quarteron de "journalistes, dessinateurs, humoristes et chroniqueurs sportifs chevronnés".

Nous essayons de reconstituer la collection complète.

Nous possédons 17 numéros sur les 20 numéros mis en circulation, il nous manque ceux des 7-1-43, 11-2-43, 26-2-43.

Anciens élèves du collège susceptibles d'avoir un ou plusieurs de ces exemplaires, faites des recherches dans vos archives et envoyez-les à :

M. Jean Rigou
53 rue André Messager
33400 Talence

qui vous les retournera après photocopie avec la collection complète de ceux que nous détenons actuellement.

Merci à vous.

VENREDI 3 AVRIL

SAINTE ZAN "Tombeur"



LE POTACHE

TOUR D'HORIZON ---

Des bureaux au Potache, nous découvrons au l'étude, un panorama parfait. Au sud, nous trouvons l'allègement schizophrénique des casiers, d'un désordre parfait, et dessus et dessous aléatoire, une forêt magnifique formée de bouquins de toutes sortes, de cahiers, cartables, boîtes à provisions, et même diings ? ... un chapeau, un chapeau flo-golien (au cornu).

À l'ouest, nous distinguons le porte-manteau qui sert aussi d'espionnette à la fenêtre, et une autre rangée semblable de casiers, avec en plus quelques pots de confiture, et un grand carton mystérieux.

À l'Nord-ouest se trouve le soleil d'hiver avec un seul rayon tuyauté et torde, et qui nous réchauffe quatre plus de trois jours par an, faute de carburant.

À l'ouest se trouve le pied-à-terre, ou plutôt le pied au l'air du sheriff, ainsi que le dépôt de fusils.

Dans cette vallée de trimage, de colle et de larmes, qu'est l'étude, une trentaine de personnes, laborieuses et disciplinées, assises surtout démocratiques, souffrent d'une dure servitude.

Le sheriff, lui-même d'adonner leurs vamps,

les accable, mais cela se comprend : en effet notre sheriff, se s'iminent théologues qu'il est, croyait avoir affaire à des petits sauts, mais bien vite, il se rendit compte qu'il s'était trompé. C'est pour cela que celle, mauvaises notes, mises à la porte, de potations pleurent à verse.

Je connais une de mes meilleurs copains qui un mardi matin dut quitter son foyer pour aller s'épiler bien des heures dans une session de l'étude. Il faillit en devenir neurostherique.

Voilà, en quelques traits concis christique, la physiognomie quasi-rivuelle de notre salle d'étude. Mais les sujets qui y vivent, voudraient remplacer le régime totalitaire des griffes-gorges par une république Voilà, pourquoi, un vent de fronde, souffle parfois.



- Hello, est-vois, docteur ?

Figures vous qu'en creant ma femme j'ai découvert la médecine - parce que j'en de la science médicale pour arranger ça. Mais vous savez ça ne fonctionne pas !

Le Potache

SERENADE AU BOURREAU...

Hiercredi dans la soirée, Garou est allé dans la salle de gym, pour défendre les intérêts des potaches. Par son crayon et son goufflage, il a obtenu gain de cause. Un témoin, que nous souhaitons impartial, assistait à l'audition.

L'ASSASSIN HABITE AU PLAFOND.

Celui a voulu attirer à la vie de notre digne surveillant. Un morceau de plâtras, lancé du plafond par une main mystérieuse, a manqué de le laisser K.O. dans sa tribune.

RUBAN BLEU...

Accidemment le ruban ne sert pas de la famille. Mais que Toto, cette semaine, ne l'apporte, avec 12-12.

SALE COUP POUR LA FANFARE...

Ces jolies d'avances de Bacc, et de... se finissent les vacances de Pâques. Voilà, qui ne donne pas le sourire à nos potaches.

A CAUSE D'UNE PLEURITE...

Notre "Vente à elous" absent, malade, il est remplacé par le jet-sec Monsieur Nivet.

IDYLLE...

Ils s'aimaient tous les deux comme de vrais enfants. Ce du moins, il l'aimait, car jusqu'à maintenant l'amour de la Belle avait été discret.

Et elle n'avait rien dit au Monsieur aux accents.

Elle était blonde et fine à ce qu'il vous disait.

Car vous le saviez tous, les amoureux sont fous; Quant à lui, l'amoureux on l'appelle Simplet à cause de son air et de ses cheveux fous.

Et leur amour devint platonique et sincère. La belle et blonde fille lui faisait les yeux doux, Simplet allait pour elle chercher les dictionnaires.

Sur tel amour s'écroula coeuret et se fut tout.

Ce fut un vrai Parisien bien peigné, bien vêtu. Lui enleva sa belle et son amour vaincu. G. BAY.

CAGE À LIONS...

Maintenant, il y a au collège, une cage au lion, en l'occurrence, la salle de gymnastique, où le professeur-dresseur Roumbert essaie de water sa ménagerie du premier cycle.

S'il a réussi à s'attirer les bonnes grâces du Pythou, il n'en est pas de même pour les bellette, le chat sauvage (lynx), et autres ce balais indomptés, tels Garou, Zop, Jolly, Bacc, Piau, Zaron, Desclaux.

Toutes ces belles rebelles sont livrées de fromage intellectuel, du petit... C.A.D. du tableau d'hommes.



S P O R T

FOOTBALL....

Et oui, notre cher sport revêt des
ses cendres, car aujour d'hui l'
équipe féminine, incomplète a
effectué le déplacement de Pors-Prix
que le trio de défenseur Ravard, Texier,
Laguintinie, marquait à l'appel, on
avait pu mettre sur pied une équipe
à peu près potable : Soulaud, Peyraud,
Farand, Le Bouf, Gelinsson, Barnaud,
Rigolbeau, Sumout, Boize, Texier, Tijoux.
Nous avons été battus 2 à 1, sans
avoir démerité. La femme mi-temps
vint Pors dominer et concrétiser cet
avantage par deux. Mais en seconde
mi-temps, les Bleus dominèrent
évidemment, mais ne purent, grâce
à Texier, ne tromper qu'une fois la
vigilance de l'ense adverse.

Toute l'équipe est à féliciter pour
son courage, excepté Tijoux qui
ne fit rien de bon pendant le premier
time, et rien du tout pendant le second.

ATHLETISME....

Un athlète complet qui désire enseigner
l'athlétisme vous donne, en vue des
proches championnats quelques conseils:
"La principale qualité d'un athlète
est la souplesse. Si vous ne pouvez
vous faufiler par l'entre-baillement
d'une porte presque close, si vous ne
savez passer telle une vaille votre nez
par un trou de serrure, si vous êtes
incapables de rendre sous éveil le
meilleur une lettre confidentielle dans
la poche d'un veston, vous n'êtes qu'un
fiche athlète. Il vous faudra aussi
savoir se caresser, sans autre blessure
que celle, bien minime de l'amour-
propre, une claque sur le museau, ou
un mauvais lieu placé."

Voilà les véritables qualités de l'
athlète qui ne doit pas non plus,
me glige pas mes chers féros,"
Chers lecteurs, soyez en bien profit,
même au risque de contrarier vos habitudes

Le Potache

EN CHAUCONANT AVEC DU DU-DOUBLE ---

tout essouffé, il nous dit à la hâte dans son jargon deworthien: "je... je... j'arrive de... de Châlet. je m'y suis bien bien amusé, malgré que la fe. belle v. dette n'y était pas. C'est dou-doumage, car je... je l'aime, vous... vous savez..."

Sur ce il nous quitte, la tête honte, cherchant à redresser son buste tateurs, et à bomber son ombryon de pitine, et il se met à fredonner son grand succès "Ah! que c'est beau un achilleu...". Il faut

vous dire que, vu ses aptitudes héimées en Mathématiques, il se destine à l'école Saint-Cyr.

De plus, le Prince de Châlet est un virtuose du violon. Pensez donc, il est capable de jouer la sérénade de Toscelli, sous partition, et en ne faisant pas plus d'une dizaine de caucads, ce qui laisse annoncer chez cet individu des talents musicaux jusqu'alors injustement ignorés.

BORIS TAHARRE

ANNONCES CLASSEES

Demande une paire de chaussures, pour remplacer celles usées - Boursois II.

Gay demande classe de beauté et brillantissime, pour s'attirer les grâces de la classe.

A vendre, boules à digressions automatiques - Rito, 4.

Demande d'effort à deux tocs, pour commander 5^e volume - Hémis, 1^e c.

A vendre, quins de rugby et dents de recharge. Tiqui Jean-Claude - 1^e c.

Recherche paire de gants, avec index, pour mieux se gratter le nez. Faire offre à Royoyo: 2^e domique

Demande thèses sur les aventures à partir de 3^e c, en cas de maladies diplomatiques, créées par l'effluve des compositions. Jean-Claude - 1^e c.

La semaine, lisez votre "Potache" d'adieu.



- Au feu !
- br' ça ?
- ici, parben !

Responsabilité de :
 [Toussaint
 Tolman]

Comité de l'Amicale

Présidents d'honneur

M. BORDES, professeur honoraire,
15, rue Sadi Carnot - 16300 Barbezieux.

M. GILARD Francis, juge,
1, rue Froide - 16300 Barbezieux

Mme VENTHENAT Madeleine,
19, rue Marcel Jambon - 16300 Barbezieux

[Cliquez ici pour accéder
à l'ensemble des
bulletins de l'Amicale
des Anciens et
Anciennes élèves !](#)

Présidente

Mme BUI-QUOC Marie-Claude,
80, rue Victor Hugo - 16300 Barbezieux

Vice-Présidents

Mme JOULIE Micheline,
44, rue de la République - 16300 Barbezieux

M. BREDON Pierre,
chez Souchet - Touzac - 16120 Chateauneuf

M. BOUYAT Marcel,
7, rue Martini - 16300 Barbezieux

Secrétaires

Mme MAILLET née PERRIER Hélène,
45 Avenue Felix Gaillard - 16300 Barbezieux

Mme GARDE née CARRION Katia,
Jurignac - 16250 BLANZAC

Trésoriers

M. MEURAILLON André,
Crédit Agricole - 61, Av. Victor-Hugo - 16100 COGNAC

M. VERNINE Francis,
1, rue Sadi Carnot - 16300 Barbezieux

Mme ROUSSILLON Josette née ROYER,
19, rue d'Hunault - 16300 Barbezieux

[Cliquez ici pour
accéder au site de
l'Atelier Histoire
Elie Vinet !](#)

Membres

M. BARRAUD Pierre,
Avenue Thiers - 16300 Barbezieux

Mme BOUCHERIE née GAUTIER Suzette,
76, rue Victo-Hugo - 16300 Barbezieux

Mme NAU née ROBERT Danièle
Chez Texier - Reignac - 16360 BAINES

Mme DELAHAYE Françoise née DUMONT
Boulevard Gambetta - 16300 BARBEZIEUX

M. MICHELON Jean
Lagarde -sur-le-Né - 16300 BARBEZIEUX

Docteur NIVET Pierre
Ozillac - 17500 JONZAC

M. RIGOU Jean
52 rue André Messenger - 33400 TALENCE

Mme PINAUD Michèle
39 Avenue des Alouettes - 16300 BARBEZIEUX

Liste des Anciens et Anciennes Elèves adhérents à l'Amicale

Mlle ANDURAND Josette, B.11 La Mirandole - BARBEZIEUX
Mme ARNAUD née GAUTHIER Micheline, 60 route de Jonzac - BARBEZIEUX
Mme ARSICAUD née DESMIER Marie-Thérèse, 2 place de l'Hôtel de Ville - 79330 SAINT-VARENT
M. BARAUD Jacques, 111 rue Dubourdiou - 33800 BORDEAUX
M. BARONNET Jean, La Champagne - 17270 MONTGUYON
Mme BARONNET Andrée née RAUD - La Champagne - 17270 MONTGUYON
M. BARRAUD Jacques, 3 rue des Bosquets "Les Boiffiers" 17100 SAINTES
Mme BARRAUD née MAGNONNAUD, 3 rue des Bosquets "Les Boiffiers" - 17100 SAINTES
M. BARRAUD Pierre, 14 rue Bancheraud - 16300 BARBEZIEUX
Mme BARRAUD Denise née MENANTEAU - 14 rue Bancheraud - 16300 BARBEZIEUX
M. BARRIN Thierry, route de Mirebeau - 86330 ST-JEAN-DE-SAUVES
Mme BATTU Claudine née ROY, Ecole mixte La Fontaine, 12 rue Kolmann - 92 160 ANTHONY
M. BEAUMONT Pierre, 11 route de St - Germain - 17260 GEMOZAC
M. BELIER Christian "Le Bourg" Guimps - 16300 BARBEZIEUX
Mme BEN JAMAA Sylvie née ROYER, 99 rue Pierre Curie - 93170 BAGNOLET
M. BERGERON Jean, Sous-Préfecture - 17500 JONZAC
M. BERGERON Michel, chez Merlet, - 16130 VERRIÈRES
Mme BERGERON Monique née THILLARD - Chez Merlet - 16130 VERRIÈRES
M. BERRIT Jean, 13 Allée des Genêts, La Hume - 33470 GUJAN-MESTRAS
Mme BERRIT Hélène née BORDIER, La Hume - 33470 GUJAN-MESTRAS
M. BERTRAND Raymond, Domaine des Brissons de Laage, Reaux - 17500 JONZAC
M. BITAUD Roger - 16300 CONDEON
Mme BITAUD née DURAND Henriette - 16360 CONDEON
M. BLANLUCIL Teddy, 13 rue Henri Fauconnier - 16300 BARBEZIEUX
Mme BLASCO Monique née DELACUVELLERIE, 94 av. de Fouilleuse - 92150 SURESNES
Mme BOISSARD Dominique née LE GAILLOU, 43 rue Robert Daugas - 16100 COGNAC
M. BOITARD Roger, 59 rue Pierre Curie - 33140 CHAMBÉRY - Villenave d'Ornon
Mme BOITARD née TOFANI, 59 rue Pierre Curie - 33140 CHAMBÉRY
Mme BONNAUD née BRIAND Henriette, rue Gaston Briand - 16130 SEGONZAC
M. BONNET André, "Les Erables" 161 rue du Rouergas - 34980 ST-GELIS-DU-FESC
M. BORDES Boris, 15 rue Sadi Carnot - 16300 BARBEZIEUX
Mme BORDES Simone née DAMOUR, 15 rue Sadi-Carnot - 16300 BARBEZIEUX
M. BORDES Jean-Michel, 118 Cours Victor-Hugo - 33075 BORDEAUX
M. BORDIER Claude, 58 rue Victor-Hugo - 16300 BARBEZIEUX
Mme BORDIER Marguerite née MORILLON, 58 rue Victor-Hugo - 16300 BARBEZIEUX
M. BORDIER Philippe, 40 rue des Abesses - 75018 PARIS
Mme BOUCHERIE Suzette née GAUTHIER, 74 rue Victor-Hugo - 16300 BARBEZIEUX
M. BOULESTREAU James, 53 avenue Felix Gaillard - 16300 BARBEZIEUX
Mme BOULESTREAU Paulette née BRIOLLAIS, 53 av. Felix Gaillard - 16300 BARBEZIEUX
M. BOURDARIAS Jean-Jacques, 15 rue des Tamaris, Pouzioux-la-Jarrie - 86000 VOUNEUIL-SOUS-BIARD
Mme BOURDARIAS Françoise née MICHELON, 20 rue C. Demarçoy, Nanteuil - 86 MIGNE AUXENCES
M. BOUYAT Marcel, 7 rue Martini - 16300 BARBEZIEUX
M. BRANDET Jules, 73 rue Karl Marx - 95870 BEZONS
M. BREDON Pierre - 16170 TOUZAC
M. BRETENOUX Robert, 7 rue Georges Kany - 33500 LIBOURNE
M. BRIAND Jean-Claude, Rés. du Jardin Vert, Tour Saintonge - 16000 ANGOULEME
M. BRILLAND Claude, 4 Place Patton - 50300 AVRANCHES
M. BRILLAND Jean, 34 bis rue Jean Blezen - 92170 VANNES

M. BRILLAND Gaston, 9 rue de la Madeleine - 28200 CHAÉAUDUN
Mlle BRILLET Nicole, Lagarde - 16300 BARBEZIEUX
M. BRISSON Rolland, Le Souterrain - Courbillac - 16200 JARNAC
Mme BUI-QUOC Marie-Claude née BORDES, 80 rue V.-Hugo - 16300 BARBEZIEUX
Mme CAZABEIL Jeanne-Marie née DURAND, Manaubrey Tabanac - 33550 LANGOIRAN
Mme CELLE Marie-Luce née THIBAULT, 26 rue de la Roseraie - 33530 BASSENS
M. CELLOU William, Le Bedou Cars - 33390 BLAYE
M. CHAILLE Joël, 17 rue d'Arcueil - 92120 MONTRouGE
M. CHAILLOU Claude, 40 rue du 8 mai 1945 - Bellevue - 33560 CARBON BLANC
M. CHARRIER Didier, 7 bis rue Racine - 78190 TRAPPES
M. CHASSAIGNE Guy
Mme CHASSAIGNE née DAVEAU, 39 rue de la République - 16300 BARBEZIEUX
M. CHAUMETTE Gérard, 21 rue Charles Fourier - 75013 PARIS
Mme CHENUDIERAS Françoise née GARDE, 26 rue V. Hugo - 16300 BARBEZIEUX
M. CHEVRIER Michel, Lycée Agricole- Somme Vesles - 51460 COURTISOLS
Mme CHEVRIERYvette née GATE, Lycée Agricole- Somme Vesles - 51460 COURTISOLS

Mlle COUSTE Christiane, 98 - 100 rue Orgila - 75020 PARIS
M. DAGNAUD Hugues, 23 Bd Gambetta - 16300 BARBEZIEUX
Mme DAVEAU Suzanne née CHAUVET, 8 rue Bancheraud - 16300 BARBEZIEUX
Mlle DAVEAU Odette, 8 rue Bancheraud - 16300 BARBEZIEUX
Mme DEBONO née LEZZERI, 61 rue des Chardonnerets - Les Alouettes - 16300 BARBEZIEUX
Mme DELAYAYE Françoise née DUMONT, 17 Bd Gambetta - 16300 BARBEZIEUX
Mme DELAS Anne-Marie née URBAIN, 21 rue M. Guerve - 16300 BARBEZIEUX
M. DELETOILE Henri, L'Abeille - 16300 BARBEZIEUX
Mme DELETOILE Marie-Madeleine, L'Abeille - 16300 BARBEZIEUX
M. DESMARAIS Alain, Chabon Villexavier - 17500 JONZAC
Mme DESMARAIS Danièle née HENRY, Chabon Villexavier - 17500 JONZAC
Mme DISSARD Colette née PUYGAUTHIER, 26 Grand Rue - 16190 MONTMOREAU
M. DUBREUIL Michel, 16 rue Léon Bourgeois - 33400 TALENCE
Mme DUMAS née BODIN Colette, Ecole Le Tallud - 79200 PARTHENAY
Mme DURAND Françoise née BOUCHERIE, 6 rue Millière - 33000 BORDEAUX
M. DURAND Jean-Louis, La Coudrette - Vignolles - 16300 BARBEZIEUX
Mme DURAND Paulette née ARCHAMBAUD, Vignolles - 16300 BARBEZIEUX
Mme ESTAVEL née BONNIN Pierrette - 17270 MONTGUYON
Mme FAYAT Marylène née FLORIAN Marças - 33620 CAVIGNAC
Mme FEUILLÈRE Ginette née BITAUD, 4 rue Paul Cezanne - 83400 HYÈRES
M. FLORIAN Alain, Les Sombiers - St-Germain de Vibrac - 17500 JONZAC
Mme FLORIAN Annie née CHEVALLIER, Saint-Germain de Vibrac - 17500 JONZAC
M. FLORIAN Bernard, les Brangeries - Puyreaux - 16230 MANSLE
M. FROUARD Jean-Yves, le Breuil - 16450 SAINT-CLAUDE
M. FROUARD Jean-Pierre, 90 rue de la Glacière - 75013 PARIS
Mme GALLUT née HENRI, Le Petit Terrier - Reignac - 16360 BAIGNES
Mme GARDE Katia née CARRION, Jurignac - 16250 BLANZAC
Mme GARNIER Jean-Gilbert, Lamérac - 16300 BARBEZIEUX
Mme GARNIER Roberte née SOUIL, Lamérac - 16300 BARBEZIEUX
M. GASCHET Jacky, 15 rue de l'Hôtel de Ville - 44800 SAINT-HERBLAIN
M. GAUTRIAUD Robert, Chevanceaux - 17210 MONTLIEU-LA-GARDE
Mme GEORGET Raymonde née BEYRIÈRE, 14 rue de l'Arseval - 87400 SAINT-LÉONARD-DE-NOBLAT
M. GILARD Francis, 1 rue Froide - 16300 BARBEZIEUX
Mme GILLOT née GAUTRIAUD Marie-Hélène, 20 Avenue Jean Macé - 33700 MERIGNAC
Mme GINESTET née DEVAILLAND M. Jeanne, 13 Bd des Ecasseaux - 16340 ISLE D'ESPAGNAC
Mme GIRAUD née THOMAS Marie-Thérèse - Le Bourg Bouteville - 16120 CHATEAUNEUF
Mme GONDAY née TILHARD Françoise - La Roche St Brice - 16100 COGNAC
M. GOUGUET Jean-Paul, 22 Avenue Félix Gaillard - 16300 BARBEZIEUX

M. GUSTIN Yves, Pouzou - Les Eglises d'Argenteuil - 17400 ST-JEAN- D'ANGELY
 M. HENRI Claude, 32 Avenue Félix Gaillard - 16300 BARBEZIEUX
 Mlle HENRI Danièle, Les Dangalys - Les Gonds - 17100 SAINTES
 M. HENRY Marcel, 28 rue de la République- 16300 BARBEZIEUX
 Mme HENRY Marinette née PERES, 28 rue de la République - 16300 BARBEZIEUX
 M. JAULIN René, 52 Avenue de l'Angoumois - 16190 MONTMOREAU-ST-CYBARD
 M. JAY Robert, 99 ter. rue Robespierre - 33400 TALENCE
 Mme JOULIE Micheline, 44 rue de la République - 16300 BARBEZIEUX
 Mme JUSTE Arlette née MOUCHET, 80 rue Croix Brandet - 16000 ANGOULEME
 M. LAQUINTINIE Pierre, 55 rue Ph. Simon - 17110 ST-GEORGES-DE-DIDONNE
 Mme LAQUINTINIE née BERTIN - 17110 ST-GEORGES-DE-DIDONNE
 M. LAMBERT Jean, Le Logis - Malaville - 16120 CHATEAUNEUF
 Mme LAMBERT Michel née DURAND Marie-Hélène, Pharmacie - 33860 REIGNAC
 Mme LEGER née PERROCHON Geneviève, Le Grand Bois Noir - St-Bonnet - 16300 BARBEZIEUX
 Mme LELOCH née VOUBE Françoise, 20 Avenue J.B. Lulli - 78530 BUC
 Mme LESTABLE Odette née MOREAU, Chailonnais Medis - 17600 SAUJON
 M. LOUBÈRE Serge, 11 place de l'Hôtel de Ville - 16200 CHALAIS
 Mme MAGNANON Paulette née MOREAU, 17 route de Jonzac - 16300 BARBEZIEUX
 M. MAILLET Alban, 45 Avenue Felix Gaillard - 16300 BARBEZIEUX
 Mme MAILLET Hélène née PERRIER, 45 Avenue Felix Gaillard - 16300 BARBEZIEUX
 M. MARIAS Robert, Résidence Le Maintenen- 71 rue de Ségur - 33000 BORDEAUX
 M. MARIAS Raoul, Oriolles - 16480 BROSSAC
 M. MASSE André, 21 rue Laânnec - 06800 CAGNES-SUR-MER
 M. MAYOU Michel, les Huliniers- Le Val Saint-Père - 50300 AVRANCHES
 Mme MENAUD Pierrette née OIZEAU, Les Bacheliers - Bussac - 17100 SAINTES
 Mme MERTZ Simone née VERGER, 3 rue du 8 Mai - 16300 BARBEZIEUX
 M. MEURAILLON André, Crédit Agricole - 61 Avenue V.Hugo - 16100 COGNAC
 M. MEYER Jean, La Grotière - Champagnac - 17500 JONZAC
 Mme MEYER Cécile née CHAGNAUD - Champagnac - 17500 JONZAC
 M. MICHELON Jean, Lagarde-sur-le-Né - 16300 BARBEZIEUX
 Mme MILLAU Odette née PHENIX, 28 rue de la Roseraie - 16000 ANGOULEME
 M. MORILLON René, 27 rue Sadi-Carnot - 16300 BARBEZIEUX
 Mme MORILLON Jeanne née BERRIT, 27 rue Sadi-Carnot - 16300 BARBEZIEUX
 Mme MOUCHE Agnès née ROY, "Le petit Perez" - 16480 BROSSAC
 Mme NAU Adrienne, 6 rue de Cadix - 75015 PARIS
 Mme NAU Danièle née ROBERT, chez Texier - Reignac - 16360 BAIGNES
 Mme NAU Henriette née TEXIER , Teyrlay - Clérac - 17270 MONTGUYON
 M. NAU Bernard Docteur, 11 route de Mirambeau - 17500 JONZAC
 Mme NAU Annie née GAUTRIAUD, 11 route de Mirambeau - 17500 JONZAC
 M. NAU René BP 102 AG BOUILLE - COTE D'IVOIRE ou 1 rue de l'Abbé Derry - 75015 PARIS
 M. NAU Jean, 8 Place des Dames - 16100 COGNAC
 M. NIVET Pierre, Ozillac - 17500 JONZAC
 Mme NIVET Marie, Ozillac - 17500 JONZAC -
 M. PALU J.J. , Avenue du Corps Franc - Pommies - 64170 ARTIX
 M. PAULAI Harry, 8 rue Saussier Leroy - 75017 PARIS
 M. PAUQUET Bernard, 16 rue Thomas Veillon - 16300 BARBEZIEUX
 M. PAUQUET Jean, 43 Avenue Felix Gaillard - 16300 BARBEZIEUX
 M. PERRIN Michel, 113 Bellevue Merpins - 16100 COGNAC
 M. PHELIPAUD Yves, Lignières Sonnevile - 16130 SEGONZAC
 M. PIAUD Christian, Chez Baron - 16300 BARBEZIEUX
 M. PICHERIT François, 37 route de Levignan - 33170 GRADIGNAN
 M. PICHERIT Pierre-Marie, 8 rue de la Senaigerie - 44830 BOUAYE
 M. PICHERIT Bernard, Chantezac - 16270 ROUMAZIERES
 M. PINAUD Jacques, 75 Avenue des Tilleuls - 17200 ROYAN
 M. PINAUD Michèle, 39 Avenue des Alouettes - 16300 BARBEZIEUX

Mme PINAU Henriette née FOURNET, 75 Avenue des Tilleuls - 17200 ROYAN
 M. PINEAU Paul, 36 Avenue Fayard - 33170 GRADIGNAN
 Mme POGGI Claude née BOUCHET, 8 Allée des Gôelands - 17430 TONNAY CHARENTE
 M. POULAIN Edmond "L'Hacienda" - La Gasse - 16360 CONDEON
 Mme POUPELAIN née BROTEAU Françoise, Angerin Clérac - 17270 MONTGUYON
 Mme PRAGOUT Odette née SIMONET N° 9 "Le Grand Poirier" rue Henri Fauconnier - 16000 ANGOULEME
 Mme PUECH Nicole, 28 rue Montouliou - Vélane - 31100 TOULOUSE
 Mme QUICHILINI Gilberte née PINARD, Les Berges - 74330 LA BELME DE SILLINGY
 M. RABY Claude, Château Paradis - 33930 SAINT-EMILION
 M. RALLION Paul, 35 rue Louis Perissol - 06400 CANNES
 Mme RALLION Odette née PANIER, 35 rue L. Perissol - 06400 CANNES
 M. RAUTURIER Michel, Chez Baron - 16300 BARBEZIEUX
 Mme REYNAUD Annie née LANGLOIS, 64 rue Victor Hugo - 16300 BARBEZIEUX
 M. RIGOU Jacques, 54 Promenade Clémenceau - 85100 LES SABLES D'OLONNE
 M. RIGOU Jean, 54 rue André Messager - 33400 TALENCE
 M. RIGOU Robert, 27 rue T. Lautrec - 33700 MERIGNAC
 Mme ROUSSE Claudette née GALLET, 4 rue de la Haye - 33320 LE TAILAN MEDOC
 M. ROUSSEAU Raymond, 78 Avenue Victor Hugo - 33110 LE BOUSCAT
 Mme ROUSSEAU née CASSET, 78 Av. Victor Hugo - 33320 LE TAILLAN MEDOC
 Mme ROUSSILLON Josette née ROYER, 19 rue d'Hunaud - 16300 BARBEZIEUX
 M. ROYER James, 36 Avenue Massénat Deroche - 91460 MARCOUSSIS
 Mme ROYER née NORMANDIN, 36 Av. Massénat Deroche - 91460 MARCOUSSIS
 M. SERVANT Jacques, 15 Av. du Président Roosevelt - 78200 MANTES-LA-JOLIE
 Mme SERVANT Josette, 14 rue Gramme - 75015 PARIS
 Mme SIMON Michèle née JAUD "La Longaine" Chez Baron - 16300 BARBEZIEUX
 M. SIMONET Marcel, 3 rue Goulebeneze - Saint-Yrieix-sur-Charente - 16000 ANGOULEME
 M. TAIB Frédéric, rue Sadi Carnot - 16300 BARBEZIEUX
 M. TEXIER René, 295 rue Pasteur - 33200 BORDEAUX CAUDERAN
 Mme TEXIER Marcelle née MOREAU, 295 rue Pasteur - 33200 BORDEAUX CAUDERAN
 Mlle THOMAS Madeleine, 9 rue du 11 novembre - 16300 BARBEZIEUX
 M. THOMAS S Marcel, 5 Allée de la Sablière - Basseau - 16000 ANGOULEME
 Mme THOMAS Eliane née BRAJOT, 5 Allée de la Sablière - 16000 ANGOULEME
 M. TILHARD J. Louis, 29 rue Marcel Homon - 16000 ANGOULEME
 Mme URBAIN Irène, 7 cité Rababier - 16300 BARBEZIEUX
 Mme VENTHENAT Madeleine née BOISSON, 19 Av. Felix Gaillard - 16300 BARBEZIEUX
 M. VERNINE Francis, 1 rue Sadi-Carnot - 16300 BAARBEZIEUX
 Mme VERNINE Françoise née BERNI, 1 rue Sadi-Carnot - 16300 BARBEZIEUX
 M. VIAUD Daniel, 25 rue Auguste Duclaud - 16500 CONFOLENS
 Mme VIGNAUD Geneviève née COUSTE, Taponnat - 16110 LA ROCHEFOUCAULD
 M. VIGNERON Michel, 31 rue du Poitou - 17137 NIEUL-SUR-MER
 M. VOUBE Jean, 81 Avenue Jean Cordier - 33600 PESSAC

Merci à Danièle HENRI ancienne élève du Lycée de Barbezieux,
 aujourd'hui professeur de dessin au Collège E. Quinet de Saintes,
 de nous avoir aimablement créé la couverture de notre bulletin.

Mr. Bricolage

BIEN CONSEILLE

BARBEZIEUX 6, Av. Thiers - Tél. 45 78 01 17

vous offre plus

AVEC LE CONTRAT D'ASSISTANCE 3 ANS
pour 30 F Mr Bricolage vous offre une garantie
de 3 ans sur tout l'outillage électro-portatif.

AVEC LA CARTE D'ACHAT Mr BRICOLAGE
dès aujourd'hui payez avec votre carte.
Demandez-la elle est gratuite

AVEC LES NOUVEAUX RAYONS Mr BRICOLAGE

Mr Bricolage : des conseils - des prix - des services

Garage **CHOLET** s. a.

Concessionnaire **RENAULT**



Avenue Vergnes - 16300 BARBEZIEUX
Tél. 45 78 11 66

LOCATION SANS CHAUFFEUR